



Guia do Usuário

OEC Trader

Conta

18 de Junho de 2008

Tabela de Conteúdos

POSIÇÕES MÉDIAS	4
<i>Exibir e reorganizar colunas</i>	6
Definições de Posições de cabeçalho na janela.....	7
<i>Classificar Data da coluna</i>	9
<i>Exibir o menu da barra de ferramentas</i>	9
<i>Mude as ferramentas no painel de barra de ferramentas</i>	10
ExitF2.....	13
Fonte	14
Formato de preço médio.....	15
Girar.....	16
Nova posição de tarefa.....	16
POSIÇÕES DETALHADAS	19
Configuração de Mudança de Coluna.....	20
Definições detalhadas de Posições de cabeçalho na janela	20
SELECIONAR CONTA.....	21
FILTRO DE CONTA.....	22
ADMINISTRADOR DE BLOCO DE ALOCAÇÃO	23
Descrição da janela de administrador do Bloco de Alocação	24
<i>Criar um BA</i>	26
Regra de Alocação	27
<i>Deletar um BA</i>	27
<i>Conduzir um processo de pedido Backfill</i>	27
Conduzir um Backfill.....	28
Violação de Risco.....	29

Histórico do Documento

Versão	Data Efetiva	Autorização
OEC Trader 3.1.2.10	4/24/08	Tecnologia da Informação
OEC Trader 3.2	5/30/08	Tecnologia da Informação
OEC Trader 3.2	6/18/08	Tecnologia da Informação

Nota: Esse documento suporta todas as versões anteriores através da data efetiva de lançamento.

Conta

Como o Segundo item do menu de comando do OEC Trader, esse se refere ao acordo no qual uma organização aceita os bens financeiros de um cliente e os segura em favor do cliente em seu ou sua descrição. . O numero de conta no OEC Trader é uma série de caracteres (alfa e/ou numéricos) usados para identificar a conta de um cliente ou relacionado. OEC Trader fornece a habilidade de exibir posições medias e detalhadas, aplique um filtro para classificar informação dentro de uma conta, exibe múltiplas informações de conta na janela de layout padrão, e designe contratos para especificar mudanças de contas para negociar contratos em contas múltiplas simultaneamente. Consulte a figura abaixo.



Figura 1: Arquivo / Conta → Posições Médias / Posições Detalhadas / Selecionar Conta / Filtrar Conta / Administrador de Bloco de Alocação

Pedidos

Comunicações

Posições médias

Esse comando no menu suspenso da Conta abre a janela de Posições Médias na Janela de Layout Padrão.

A posição se refere à quantidade de um contrato tanto pertencente (que constitui em uma posição comprada) ou emprestado (que constitui em uma posição a descoberto) a um individual ou corretor que é uma troca um investidor atualmente segura aberto. A janela de Posições Médias exibe informação sobre o total de numero de negociações de contratos.

1. Ir á uma posição estável significa retornar á uma posição liquida zero sem lucro e sem perda.
2. A posição media é exibida em uma janela de layout padrão.
3. Para exibir a posição media abra em um contrato especifico que foi negociado, selecione para destacar o item. Consulte a figura abaixo.

4. Para ver a media de vários contraltos, clique com o botão esquerdo, segure a tecla Shift para destacar as linhas selecionadas.
5. Para ir á uma posição estável especifica no contrato, clique com o botão esquerdo na posição e clique em Sair F2. Isso imediatamente transmite um pedido de Mercado para o contrato selecionado para estabilizar a posição.
6. Para estabilizar (retornar ao zero) em todos os contratos atuais com posições abertas clique com o botão esquerdo em Sair Todos. Isso imediatamente transmitira um pedido ao Mercado para sair de todos os contratos composições abertas.



Symbol	#Bought	Avg. Buy Price	#Sold	Avg. Sell Price	Net Pos	\$ Total P/L
6CU6	0	0.00	5	90.03	-5	-\$60.00
ESU6	20	1293.75	0	0.00	20	\$250.00

Figura 2: Posições Médias

Símbolos / Comprado / Preço médio de compra / Vendido / Preço médio de Venda /

Exibir e reorganizar colunas

Todas as janelas no layout padrão exibem um menu de atalho que fornece acesso á outras funcionalidades.

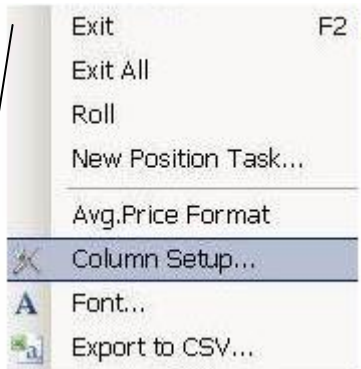

1. Para exibir mais colunas clique com o botão direito no meio da janela para exibir o menu de atalho. Consulte a figura abaixo.
2. Para re arrancar o local das colunas na janela, clique no cabeçalho da coluna, segure e arraste para um novo local e solte o botão. Consulte a figura abaixo quando o símbolo foi de primeiro á ultimo na exibição.



Figura 3: Sair

Sair de tudo / Girar / Nova tarefa de posição / Formato do Preço Médio / Configuração de Coluna / Fonte / Exportar para o CSV

3. Selecione configuração de coluna para exibir a janela de configuração de Posições Médias. Consulte a figura abaixo.

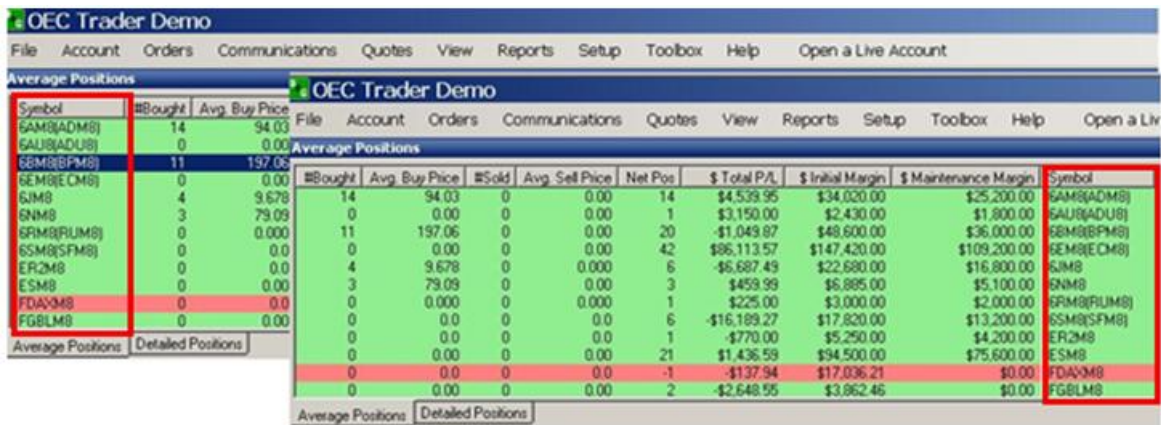
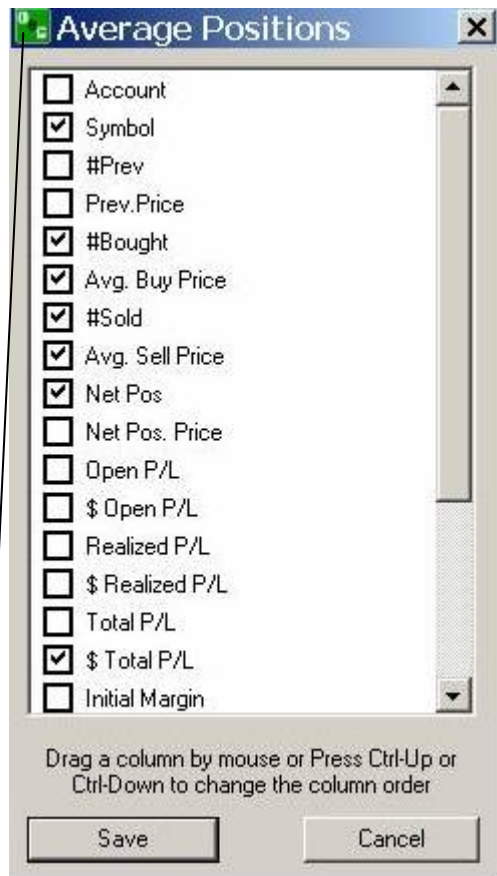

4. Para visualizar todos os itens, clique na barra de rolagem vertical para mover a lista pra baixo.
5. Para exibir um item na janela, clique na caixa para marcá-lo.
6. Para removê-lo da exibição, desmarque item para desmarcá-lo.
7. Para mudar a ordem da coluna na exibição, clique no item na janela de configuração e segure o botão, mova o acima ou abaixo e solte o botão.
8. Ou, destaque e selecione o item, segure Ctrl e pressione as setas acima e abaixo para mover o item na lista.
9. Para guardar a ordem de exibição, pressione Salvar.
10. Para fechar a janela, pressione Cancelar.

Figura 2: Posições Médias

Símbolos / Comprado / Preço médio de compra / Vendido / Preço médio de Venda / Net Pos / Preço Net Pos / P/L Aberta / P/L \$ Aberta / P/L Realizada / P/L \$ Realizada / Total de P/L / \$ Total de P/L / Margem Inicial

Arraste um coluna utilizando o mouse ou pressione Ctrl-Up ou Ctrl-Down para mudar a ordem da coluna

Salvar / Cancelar

Definições de Posições de cabeçalho na janela

Coluna	Descrição
<i>Conta</i>	<i>Exibe o numero identificador da conta.</i>
<i>Símbolo</i>	<i>Exibe o símbolo do contrato de futures ou opções.</i>
<i>#Ant</i>	<i>Essa é a soma da quantia.</i>
<i>Preço. Anterior</i>	<i>Esse é o preço anterior.</i>
<i>#Comprado</i>	<i>Essa é a soma dos lotes de contratos.</i>
<i>Méd. Preço de compra</i>	<i>Esse é o preço médio do contrato de compra.</i>
<i>#Vendido</i>	<i>Exibe a quantia vendida.</i>
<i>Méd. Preço de venda</i>	<i>Esse é o preço médio do contrato de venda.</i>
<i>Pos Liq</i>	<i>A quantia de dólar do contrato de uma posição de compra ou venda.</i>
<i>Pos Liq Preço</i>	<i>A quantia de dólar do contrato de uma posição de compra ou venda.</i>
<i>L/P aberto</i>	<i>Essa é a quantia de lucro e perda quando a posição de abertura existe em um contrato.</i>
<i>\$ L/P aberto</i>	<i>Essa é a quantia de lucro e perda quando a posição de existe em um contrato.</i>
<i>L/P realizado</i>	<i>Essa figura é a real lucro e perda da atividade de negociação daquele contrato.</i>
<i>L/P Total</i>	<i>Essa é a soma da figura de abertura L/P e a figura realizada L/p desse contrato.</i>
<i>Margem inicial</i>	<i>Em um contexto geral de negócios, a diferença ente um produto (ou serviço) preço de venda e o custo de produção. Isso é relatado em USD.</i>
<i>& Margem inicial</i>	<i>Em um contexto geral de negócios, a diferença ente um produto (ou serviço) preço de venda e o custo de produção. Isso é relatado em USD.</i>
<i>Margem de manutenção</i>	<i>Esse é o nível mínimo requerido de margem de porcentagem do valor total do Mercado de contratos.</i>
<i>\$ Margem de manutenção</i>	<i>Esse é o nível mínimo requerido de margem de porcentagem do valor total do Mercado de contratos.</i>
<i>Pontos L/P Totais</i>	<i>A soma do valor adicional que é um ponto inteiro decimal que se refere á um preço de movimento para um contrato.</i>
<i>Ticks L/P Totais</i>	<i>A soma do valor adicional que de um preço de movimento para um contrato.</i>
<i>Tempo</i>	<i>Referem-se ao momento quando o contrato foi preenchido.</i>

Classificar Data da coluna

Todas as colunas de datas podem ser classificadas em ordem crescente e decrescente.

1. Para classificar em ordem crescente, clique no cabeçalho do coluna.
2. Para classificar em ordem decrescente, clique no cabeçalho do coluna. A seta indica a direção da ordem de classificação. Consulte a figura abaixo.

Symbol	#Bought	Avg. Bu
6AM8(ADM8)	14	94.03
6AU8(ADU8)	0	0.00
6BM8(BPM8)	11	197.06
6EM8(ECM8)	0	0.00

Figura 3: Posições Médias

Símbolos / Comprado

Exibir o menu da barra de ferramentas

Cada janela oferece a opção para exibir o painel da barra de ferramentas dentro da janela. A figura abaixo exibe a barra de ferramentas no canto direito da janela já que o exibir barra de ferramentas esta marcado.

1. Para ocultar a barra de ferramentas na janela, desmarque (clique para desmarcar) o exibir barra de ferramentas.
2. Para mudar o cabeçalho do titulo da janela do top para a esquerda, clique na caixa. A exibição padrão esta passando pelo topo.
3. Marque o bloquear barra de ferramentas para assegurar exibição.

Symbol	#Bought	Avg. Buy Price	#Sold	Avg. Sell Price	Net Pos	\$ Total P/L	\$ Initial Margin	\$ Maintenance	Total P/L	Ticks	Time
DAM8	0	0.00	0	0.00	1	\$1,680.00	\$0.00				
DAF8	0	0.00	0	0.00	-1	-\$1,220.00	\$0.00				
FDA3M8	0	0.0	0	0.0	-5	\$41,955.93	\$85,181.04				
FGBLM8	0	0.00	0	0.00	3	-\$9,863.06	\$5,793.69				
ZNM8(TYM8)	0	0.00	0	0.00	-1	-\$1,343.77	\$1,890.00				
6BU8(BPU8)	0	0.00	0	0.00	1	\$675.00	\$2,025.00				
SB-MN8	0	0.0000	0	0.0000	-2	\$2,979.20	\$2,240.00				
ZBM8(USM8)	0	0.00	0	0.00	1	-\$1,859.38	\$2,430.00				
ZGM8	0	0.0	0	0.0	1	\$410.00	\$3,645.00				
ESZ8	0	0.00	0	0.00	1	-\$400.00	\$4,500.00				
ESM8	0	0.00	0	0.00	2	-\$2,458.33	\$9,000.00				
ESM8(VAL)	0	0.000	0	0.000	2	-\$1,067.50	\$10,175.00				

Figura 5: OEC Negociador Interno

Arquivo / Conta / Pedidos / Comunicações / Cotas / Visualizar /
Relatórios / Configuração / Caixa de Ferramenta / Ajuda

Posições Médias / Posições Detalhadas

Figura 6: Sair / Sair de tudo / Girar / Nova Tarefa de Posição / Formato do Preço Médio / Configuração da coluna / Fonte / Exportar

Mude as ferramentas no painel de barra de ferramentas

O painel de barra de ferramentas é exibido no lado direito da janela com o padrão.

1. Para adicionar ferramentas para o painel, pressione a seta o canto inferior esquerdo do painel para exibir o menu de botões de abc ou remover.
2. Pressione a seta nesse menu para exibir o seletor de ferramentas padrão.
3. Marque os itens para exibir no painel. Consulte a figura abaixo.



Figura 7: OEC Negociador Demo

Arquivo / Conta / Pedidos / Comunicações / Cotas / Visualizar /
Relatórios / Configuração / Caixa de Ferramenta / Ajuda / Abrir
uma conta para suporte técnico

Posições Médias / Posições Detalhadas

Figura 8: Sair F2 / Sair de
Tudo / Formato do Preço
Médio / Girar / Nova Tarefa de
Posição

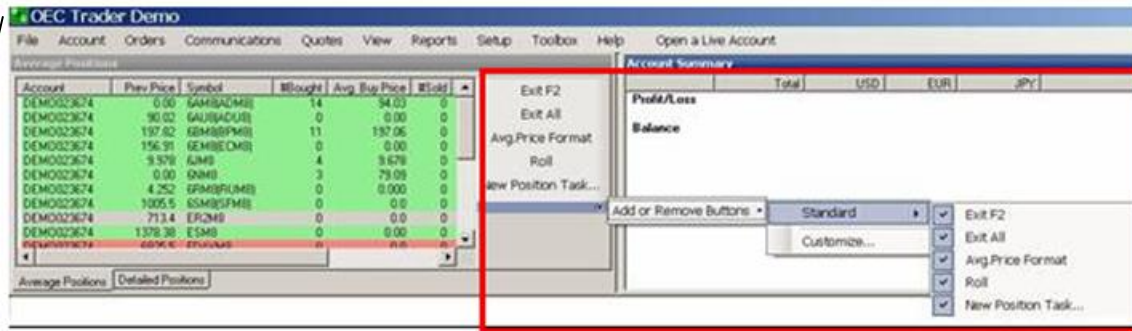
Adicionar ou remover botões
→ Padrão → Sair F2 / Sair de
Tudo / Formato do Preço
Médio / Girar / Nova Tarefa de
Posição

Customizar

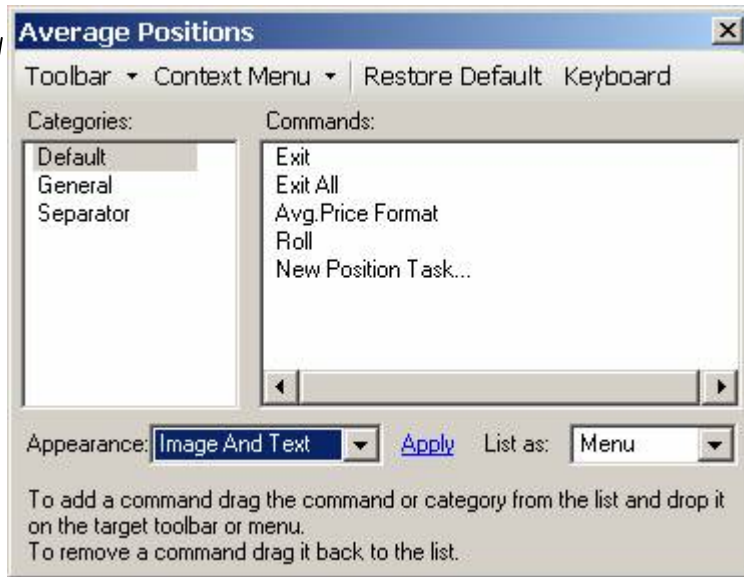

4. Selecione customizar para exibir a janela de configuração. Consulte a figura na próxima página. Para adicionar um comando para o painel de exibição, clique no comando ou categoria da lista, segure e arraste para o painel da barra de ferramentas na janela.

Figura 9: Posições Médias

Barra de Ferramenta / Menu de contexto / Restaurar teclas padrão

Aparência / Imagem e Texto / Aplicar / Listar como / Menu

Para adicionar um comando arraste-o ou categorize-o na lista e coloque-o na barra de ferramenta ou no menu

Para remover um comando arraste-o de volta da à lista

5. A ferramenta agora é exibida no painel.
6. Selecione preferência de aparência do menu suspenso e clique Aplicar. Consulte as figuras abaixo.



Figura 10: Posições Médias

Barra de Ferramenta / Menu de contexto / Restaurar teclas padrão

Categorias → Padrão / Geral / Separador

Comandos → Configuração de coluna / Exportar para o CSV / Exportar para a área de transferência / Fonte / Exportar

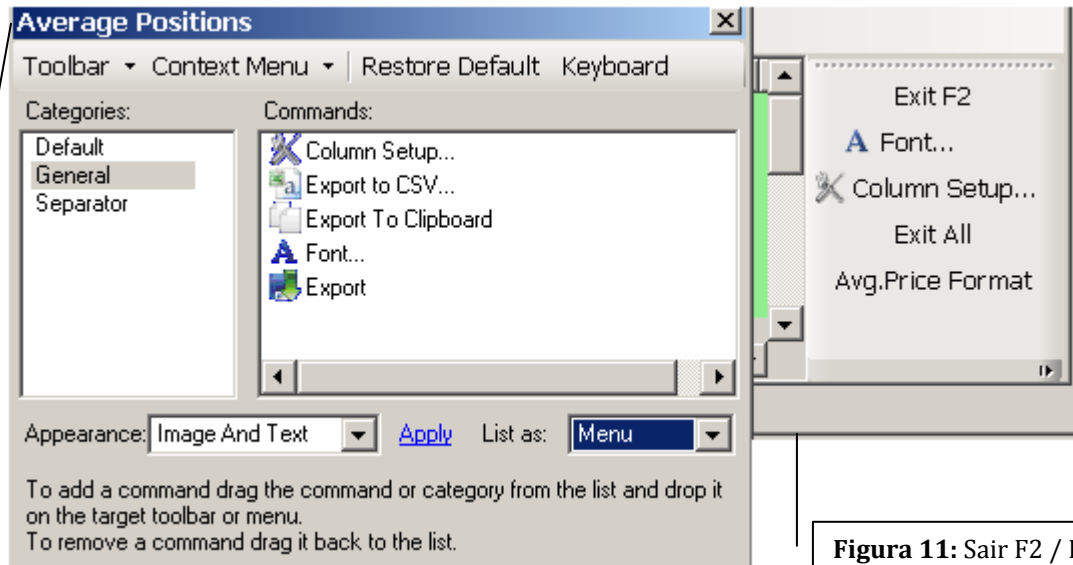
Aparência / Imagem e Texto / Aplicar / Listar como / Menu

Para adicionar um comando arraste-o ou categorize-o na lista e coloque-o na barra de ferramenta ou no menu

Para remover um comando arraste-o de volta da à lista

Figura 11: Sair F2 / Fonte / Configuração de Coluna / Sair de Tudo / Formato do preço médio

7. Pressione o X no canto superior direito para fechar a janela.

Para mais detalhes na configuração e acessos rápidos de cada janela no layout padrão, consulte a seção de visualização na documentação do OEC Trader.

ExitF2

1. Selecione uma linha na janela de posições medias e clique em F2 para exibir a janela de confirmação de pedido. Consulte as figuras abaixo.
2. Selecione Ok para completar o pedido. (Agora é exibido na janela de pedidos completados, a caixa de confirmação fecha quando a cor na janela de posições muda para branco.)
3. Para retornar para a posição original clique em cancelar. Consulte a figura abaixo.



Figura 12: OEC Negociador Demo
Arquivo / Conta / Pedidos / Comunicações / Cotas / Visualizar

Figura 13: Sair F2 / Fonte / Configuração de Coluna / Sair de Tudo / Formato do preço médio / Girar / Nova Tarefa de Posição

Figura 14: Confirmação de pedido
Conta: DEMO023674
Enviar: Vender / 6 6SM8 MKT?
OK / Cancelar
Não perguntar novamente

Fonte

Esse comando muda a fonte do texto na janela.

1. Para mudar a fonte de todos os contratos na exibição, pressione Fonte para exibir a janela de fonte. Consulte as figuras abaixo.
2. Faça as seleções e pressione Ok.



Figura 15: OEC Negociador Demo

Arquivo / Conta / Pedidos / Comunicações / Cotas /
Visualizar / Relatórios / Configuração / Caixa de
Ferramenta / Ajuda / Abrir uma conta para suporte
técnico

Figura 16: Fonte

Fonte / Estilo da Fonte --:
Negrito / Tamanho → 10

OK / Cancelar

Exemplo

Figura 17: Efeitos

Riscado / Sublinhado

Formato de preço médio

Esse comando exibe a janela de preço de formato.

1. Para mudar o formato do preço na janela de posições medias, pressione o Méd. Formato de preço.
2. Posicione o cursor em um item para destacar (selecionar) e clique Aplicar para mudar a exibição. Consulte as figuras abaixo. Nota: Isso não altera a exibição de todos os itens na janela.



Figura 18: Posições Médias

Símbolos / Comprado / Preço médio de compra / Vendido

Figura 19: Sair F2 / Fonte / Configuração de Coluna / Sair de Tudo / Formato do preço médio / Girar / Nova Tarefa de Posição

Figura 20: Formato do Preço

Formato Padrão / Padrão do multiplicador
Aplicar / Cancelar

Girar

Esse comando se refere à ação de avançar o contrato para o próximo mês.

1. Para rolar um contrato, selecione o na janela e pressione comando.
2. Selecione o mês do menu suspenso e clique Ok. Consulte as figuras abaixo.



Figura 21: Arquivo / Conta / Pedidos / Comunicações / Cotas / Visualizar / Relatórios / Configuração / Caixa de Ferramenta / Ajuda / Abrir uma conta para suporte técnico

Posições Médias / Posições Detalhadas

Figura 22: Sair F2 / Fonte / Configuração de Coluna / Sair de Tudo / Formato do preço médio / Girar / Nova Tarefa de Posição

Figura 23: Girar

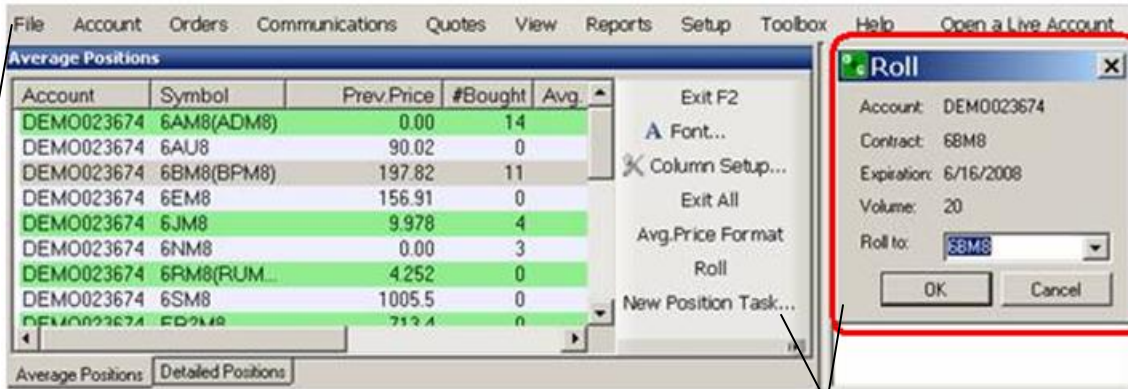
Conta / DEMO023674

Contrato / 6EM8

Data de expiração / 16/06/2008

Volume / 20

Girar para 68M8

OK / Cancelar

Nova posição de tarefa

Esse comando exibe a janela de nova posição de tarefa que fornece a ação de 1) abc, modificar ou deletar a posição e termos do contrato selecionado, e 2) agendar uma transmissão automática.

1. Para abc, modificar ou deletar a posição de um contrato siga esses procedimentos.
 - a. Selecione o contrato na janela de posições medias.
 - b. Pressione o comando de nova posição de tarefa para exibir a janela.
 - c. Selecione o botão de posição de tarefa, para que o contrato realmente seja exibido na parcela inferior da janela.
 - d. Selecione Adc, Modificar para guardar as configurações ou selecione deletar para mudar as configurações.

- e. Selecione enviar automaticamente ou agenda uma data e horário.
- f. Pressione o X no canto superior para fechar a janela. Consulte a figura abaixo.
- 2. Para agenda uma transmissão para um contrato específico;
 - a. Selecione o contrato na janela de posições medias.
 - b. Pressione o comando de nova posição de tarefa para exibir a janela.
 - c. Clique no pedido para confirmação.
 - d. Determine o horário de agendamento, se o contrato transmitti em uma data e horário específico.
 - e. Selecione Adc, Modificar para guardar as configurações ou selecione deletar para mudar as configurações.
 - f. Pressione o X no canto superior para fechar a janela. Consulte as figuras abaixo.

A seção de tarefa identifica uma posição desejada no future e facilita à habilidade de agenda um pedido para trabalhar por um tempo específico antes que seja submetida à troca.



Figura 24: Conta / Pedido / Confirmação / Próxima vez da execução / Agendar

Figura 23: Nova Posição de Tarefa

Tarefa

Conta / Símbolo

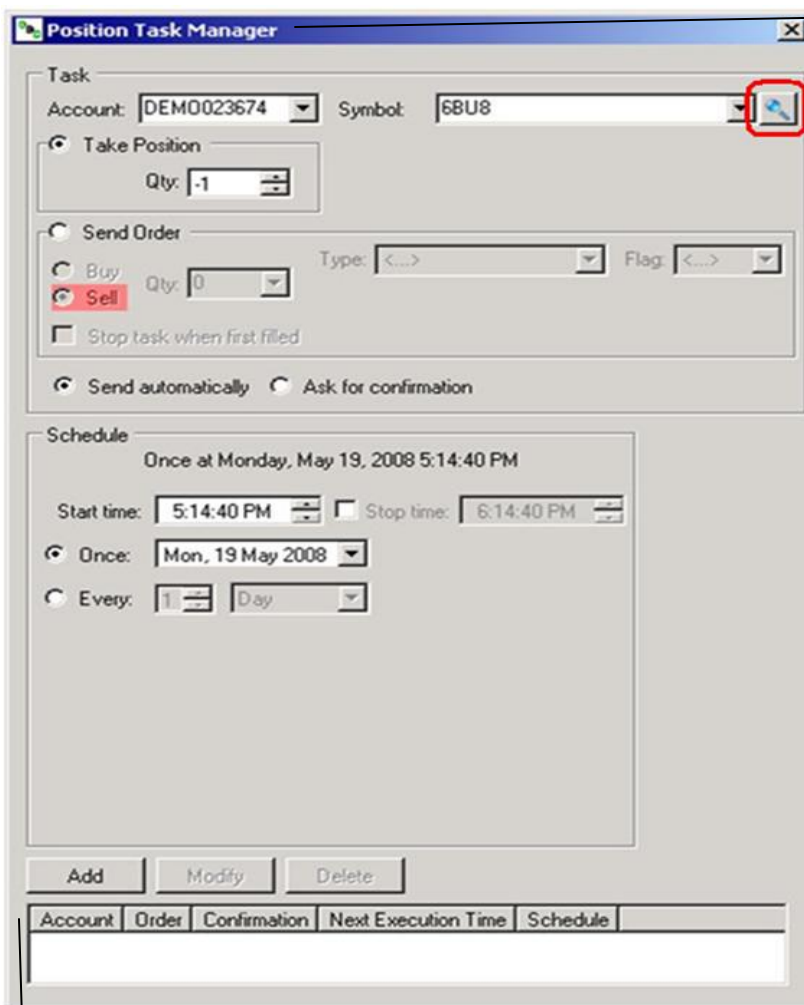
Receber posição

Quantidade / -1

Enviar pedido

Comprar / **Vender** / Tipo / Sinalizador

Parar tarefa quando a primeira estiver preenchida

Enviar automaticamente / Perguntar por confirmação

Agendar

Um vez na Segunda – ferira 19 de Maio de 2008 às 17:14: 40

Tempo de inicio 17:14: 40

Tempo de parada 18:14: 40

Uma vez Segunda 19 de Maio de 2008

Sempre / 1 / Dia

Adicionar / Modificar / Deletar

Sair de Todos

Esse comando retorna todos os contratos na posição média da janela para zero, uma posição estável.

1. Para retornar todos os atuais contratos para uma posição estável, pressione Sair de Todos para exibir a janela de confirmação e clique em Sim.

Nota: *Só o contrato com uma com uma disposição predefinida. (Essa foi rolada para outro mês.) Consulte a segunda figura abaixo.*



Figura 26: Arquivo / Conta / Pedidos / Comunicações / Cotas / Visualizar / Relatórios / Configuração / Caixa de Ferramenta / Ajuda / Abrir uma conta para suporte técnico

Posições Médias / Posições Detalhadas

Figura 27: Sair F2 / Fonte / Configuração de Coluna / Sair de Tudo / Formato do preço médio / Girar / Nova Tarefa de Posição

Figura 28: Confirmação

Sair de 17 posições?

Sim / Não

Não perguntar novamente



Figura 29: Arquivo / Conta / Pedidos / Comunicações / Cotas / Visualizar / Relatórios / Configuração / Caixa de Ferramenta / Ajuda / Abrir uma conta para suporte técnico

Posições Médias / Posições Detalhadas

Figura 30: Sair F2 / Fonte / Configuração de Coluna / Sair de Tudo / Formato do preço médio / Girar / Nova Tarefa de Posição

Posições detalhadas

Isso se refere á janela abaixo do comando de conta que exhibe as especificações de cada negociação para um contrato particular.

1. Para exhibir a posição detalhada de cada contrato que foi negociado especificamente, selecione e marque o item como mostrado na janela de posição mediana.
2. Para ver a media de vários contratos, clique com o botão esquerdo, segure a tecla Shift para destacar as linhas selecionadas.
3. Para ir á uma posição estável especifica no contrato, clique com o botão esquerdo na posição e clique em Sair F2. Isso imediatamente transmite um pedido de Mercado para o contrato selecionado para estabilizar a posição.
4. Para estabilizar todos os contratos atuais com posições abertas clique com o botão esquerdo em Sair Todos. Isso imediatamente transmitira um pedido ao Mercado para sair de todos os contratos composições abertas.



Figura 31: Posições Detalhadas

Símbolo / Preço médio de compra / Preço médio de Venda / Quantia / P/L Realizadas / P/L Aberta / Total P/L

Figura 32: Sair F2 / Sair de tudo

Configuração de Mudança de Coluna

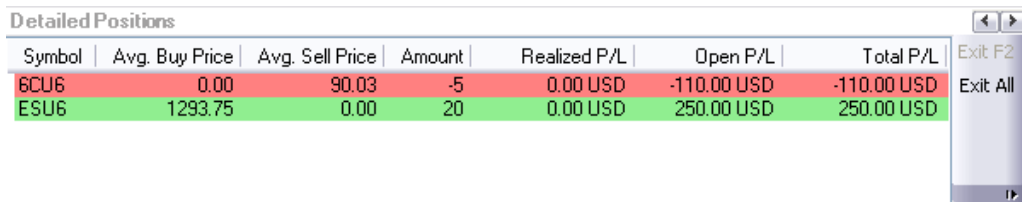
Essas colunas de posições detalhadas se diferem daquelas que estão disponíveis para as posições médias. Consulte a figura abaixo.

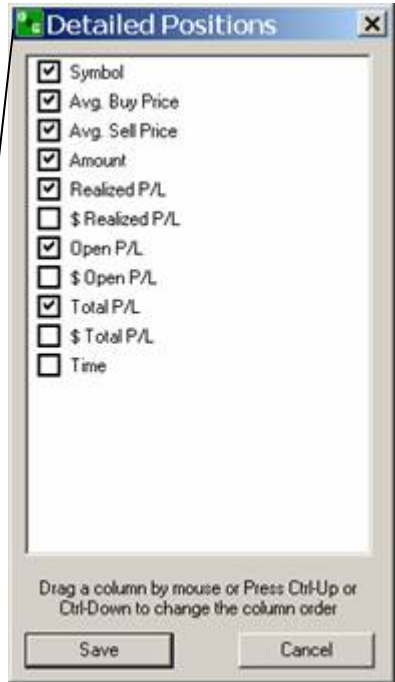

Notas:

1. *Para procedimentos de mudança na exibição da janela, Configuração de mudança de coluna, e classifique data referente às posições médias nesse documento.*
2. *Consulte posições médias para mudanças no painel de barra de ferramentas*
3. Essas são as ferramentas que estão disponíveis na janela padrão de posições detalhadas:
 - a. ExitF2
 - b. Sair de Todos
 - c. Formato de preço médio



Figura 33: Sair F2 / Sair de Tudo / Formato do preço médio

Figura 34: Posições Detalhadas
 Símbolo / Preço médio de compra / Preço médio de Venda / Quantia / P/L Realizadas / P/L \$ Realizadas P/L Aberta / P/L \$ Aberta / Total P/L / \$ Total P/L / Tempo

Definições detalhadas de Posições de cabeçalho na janela

Coluna	Descrição
<i>\$ Margem de manutenção</i>	<i>Esse é o nível mínimo requerido de margem de porcentagem do valor total do Mercado de contratos.</i>
<i>\$ L/P aberto</i>	<i>Essa é a quantia de lucro e perda quando a posição de existe em um contrato.</i>
<i>\$ L/P realizado</i>	<i>Essa figura é a real lucro e perda da atividade de negociação de um contrato.</i>
<i>Quantia</i>	<i>Exibe o total de dólares para os contratos.</i>
<i>Méd. Preço de compra</i>	<i>Esse é o preço médio do contrato de compra.</i>
<i>Méd. Preço de venda</i>	<i>Esse é o preço médio do contrato de venda.</i>

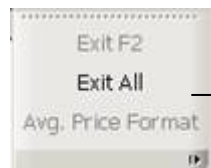
<i>L/P aberto</i>	<i>Essa é a quantia de lucro e perda quando a posição de abertura existe em um contrato.</i>
<i>L/P realizado</i>	<i>Essa figura é a real lucro e perda da atividade de negociação daquele contrato.</i>
<i>Símbolo</i>	<i>Exibe o símbolo do contrato de futuros ou opções.</i>
<i>Tempo</i>	<i>Refere-se ao momento quando o contrato foi preenchido.</i>
<i>\$ L/P Total</i>	<i>Essa é a soma da figura de abertura L/P e a figura realizada L/p desse contrato.</i>

Selecionar Conta

Esse comando de arquivo exibe o menu suspenso

1. Para negociar de uma conta, clique com o botão esquerdo em Conta, selecione (marque) a conta específica para negociar.
2. Ou, no teclado aperte CTRL-A.



Figura 35: Conta: DEMO023674

DEMO023674

Filtro de Conta

O comando de Filtro de Conta embaixo do menu de conta principal exibe a janela de dialogo do filtro de conta. Um usuário poderá selecionar uma ou mais contas para filtrar informação.

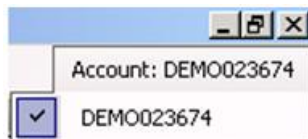
Um filtro é um programa que aceita um certo tipo de data como, entrada o transforma de alguma forma, e então tira a data transformada. O filtro de conta do OEC Trader permite ao usuário selecionar, filtrar, e classificar qualquer uma de suas contas designadas que exibe na janela de pedidos abertos ou completados na janela de layout padrão.

1. Selecionar sempre mostra Conta Seleccionada para o OEC Trader para automaticamente exibir os pedidos de todas as contas selecionadas. Consulte a janela de dialogo do arquivador de Contas.
2. Para selecionar uma conta, clique no item para marcar a caixa.
3. Para limpar o filtro de qualquer conta que estiver marcada ou todas as contas, clique em limpar todos.
4. Para determinar a ativação, para mudar de uma posição para outra, para visualizar as configurações, clique em ativar, então clique em Ok.



Figura 36: Caixa de Filtro de conta

Sempre exibir contas selecionadas

Marcar todas / Limpar todas / OK / Cancelar

Administrador de Bloco de Alocação

Esse comando de conta permite ao negociador criar uma unidade de contas de negociação e executar uma negociação em contas múltiplas simultaneamente em um único evento. O Bloco de Alocação (BA) é uma função que requer a permissão e direito de acesso de um administrador de negociação, um usuário que tem a autoridade para negociar em favor de outro corretor ou firma.

1. Embaixo de Conta, clique em Administrador de Bloco de Alocação para exibir a janela. Consulte as figuras á esquerda.

Uma descrição da janela BA continua na pagina seguinte.



Figura 37: Conta → Posições Médias / Posições Detalhadas / Selecionar Conta / Filtrar Conta / **Administrador de Bloco de Alocação**

Pedidos

Comunicações

Figura 38: Administrador de Bloco de Alocação

Nome do Bloco de Alocação / Novo / Deletar

Entre com um nome

Tipo / Customizado

Câmara de compensação / RJO

Contas / Adicionar todas / Adicionar próxima / Remover

Nome da Conta / Lotes

Total de lotes

Regra de alocação / MenorAccMenoPreço

OK / Cancelar

Descrição da janela de administrador do Bloco de Alocação

Essa é a janela de configuração para a criação de contas de Bloco. Os campos e botões da janela são descritos na tabela abaixo. As descrições estão em ordem alfa.

Campo/Botão	Descrição
Adc Todos	Automaticamente seleciona todas as contas que estão designadas á um usuário específico e exibe-as abaixo da coluna do nome da conta.
Adc Próximo	Permite ao usuário selecionar e abc uma conta específica para o bloco novo.
Nome do Bloco de Alocação	Esse é o nome designado para uma lista de conta de bloco que aparece na lista suspensa.
Regra de Alocação	OEC Trader satisfaz uma negociação de Bloco de Alocação baseada na regra de negócios que estabelece o pedido de acordo com a especificação associada com o Bloco de Alocação, o numero seqüencial do nome de conta no sistema, e a disponibilidade do preço no Mercado fornecido em tempo real. Existem quatro tipos de regras de alocação usados no OEC Trader: LowAcctLowPrice LowAcctHighPrice HighAcctHighPrice HighAcctLowPrice
Backfill	No OEC Trader, Esse termo se refere aos lotes restantes de um pedido BA que estava parcialmente completado. A conta de Alocação Blackfill facilita um processo manual pelo qual o usuário pode criar um novo pedido para preencher as unidades restantes no bloco.
Bloco de Alocação	Refere-se à função que os negociadores podem criar uma lista de contas existentes e automaticamente enviar um único pedido para os lotes combinados em cada conta e determinar os preenchimentos baseado nas regras definidas. Isso é conduzido em tempo real.
Bloco de Alocação	Esse é um recurso do OEC Trader que permite ao negociador criar uma unidade de contas de negociação e executar uma negociação em contas múltiplas simultaneamente em um único evento em tempo real.
Câmara de compensação	Refere-se ao menu suspenso dos itens, agencias ou corporações separadas de uma troca de futures que são responsáveis por fixar contas de negociação, coletando e mantendo a margem, de dinheiro, regulando entrega e relatando a data da negociação.
Cliente	Refere-se á categoria de grupo de contas que pertence á um negociador individual.
Deletar	Refere-se ao comando que remove todas as contas incluindo o nome do bloco.
Seta inferior	Movê o nome de conta selecionado abaixo na lista de pedido.

Desistir	Esse é um procedimento em negociações de commodities em que o corretor coloca uma negociação em nome de outro corretor como se ele/ela realmente tivesse executado a negociação. Esse relacionamento é protegido por um acordo de desistência entre ambas as partes. Essa também é uma categoria do grupo de conta.
HighAcctHighPrice	Á regra de alocação que designa o OEC Trader para preencher a requisição de lote do nome de conta com o maior numero de seqüência de conta (um sistema gerou numero de identificação) na lista de bloco de alocação com os lotes de maior preço.
HighAcctLowPrice	Á regra de alocação que designa o OEC Trader para preencher a requisição de lote do nome de conta com o maior numero de seqüência de conta (um sistema gerou numero de identificação) na lista de bloco de alocação com os lotes de menor preço.
Conta Interna	Refere-se á categoria de grupo de contas que pertence á uma firma de negociação.
Lotes	Essa é a quantia de uma conta.
LowAcctHighPrice	Á regra de alocação que designa o OEC Trader para preencher a requisição de lote do nome de conta com o menor numero de seqüência de conta (um sistema gerou numero de identificação) na lista de bloco de alocação com os lotes de maior preço.
LowAcctLowPrice	Á regra de alocação que designa o OEC Trader para preencher a requisição de lote do nome de conta com o menor numero de seqüência de conta (um sistema gerou numero de identificação) na lista de bloco de alocação com os lotes de menor preço.
Novo	Exibe campos em branco na janela para entrada de dados.
OMNIBUS	Essa é uma categoria de grupo de contas que captura e processa as atividades de negociação de duas ou mais entidades.
Remove	Esse botão deleta todo o bloco de alocação.
Lotes totais	Essa é a quantidade total de todas as contas na janela BA.
Tipo	Esse é o campo específico na janela de administração do Bloco de Alocação que classifica o a fonte de entrega ou classificação do grupo. Esses tipos de fonte incluem: -Cliente -Desistir -OMNIBUS -Casa (Essa é uma configuração interna que só é visível para o pessoal OEC.)
Seta acima	Move o nome de conta selecionado acima na lista de pedido.

Criar um BA

1. Para criar um novo BA, selecione conta do menu de comando principal e clique em Administrador do Bloco de Alocação para exibir a janela. Consulte a figura abaixo.

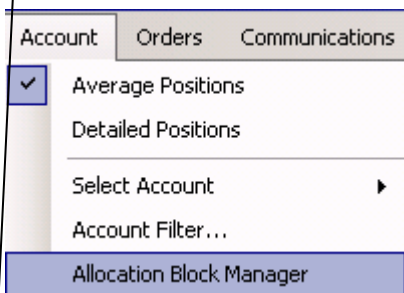

2. Pressione Novo para abrir todos os campos na janela.
3. Coloque um nome abaixo do Nome do Bloco de Alocação
4. Selecione o tipo de conta da lista suspense.
5. Selecione o nome da câmara de compensação da lista suspensa.
6. Selecione Adc Próximo para exibir o nome dentro do painel da janela.
7. Selecione a regra de Alocação do menu suspenso e clique Ok.
8. Para limpar todas as entradas na janela, clique em cancelar.
9. Um Backfill (B) Conta é automaticamente criada com cada nome de conta nome e exibe no menu suspenso do Sumario da Conta. Consulte a figura abaixo.



Figura 39: Conta → Posições Médias / Posições Detalhadas / Selecionar Conta / Filtrar Conta / **Administrador de Bloco de Alocação**

Pedidos

Comunicações

Figura 40: Administrador de Bloco de Alocação

Nome do Bloco de Alocação / Novo / Deletar

Entre com um nome

Tipo / Customizado

Câmara de compensação / RJO

Contas / Adicionar todas / Adicionar próxima / Remover

Nome da Conta / Lotes

Total de lotes

Regra de alocação / MenorAccMenoPreço

OK / Cancelar

Nota: Administrador do Bloco de Alocação só é exibido se a permissão para acessar contas múltiplas.

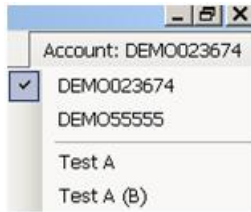

Depois de um Bloco ter sido criado é exibido na janela de Sumario de Conta no menu suspenso. Consulte a figura na próxima esquerda.

Figura 41: Conta: DEMO023674

DEMO023674

DEMO55555

Teste A

Teste A (B)

Regra de Alocação

Uma regra de alocação é o processo sistemático que facilita a execução de uma negociação designada para contas múltiplas de acordo com o numero de contas seqüencial designado pelo OEC Trader ou Firma Administradora de negociação e a disponibilidade do preço para a quantidade de pedidos. O sistema automaticamente distribuí os preços com as respectivas quantidades baseadas no nome da conta individual e o nome do pedido do lote. As quarto seleções incluem os seguinte:

- A. LowAcctLowPrice
- B. LowAcctHighPrice
- C. HighAcctHighPrice
- D. HighAcctLowPrice

Nota: Nesse momento o OEC Trader não designa um Bloco de Alocação para múltiplas firmas de compensação.

Deletar um BA

1. Para deletar a lista do BA inteira, destaque e selecione a conta na lista e pressione Deletar.

Conduzir um processo de pedido Backfill

Um Backfill, os lotes restantes para se satisfazerem no pedido do Bloco de Alocação, é criado quando só parte da quantia complete o total do lote do pedido. Essa informação é exibida na janela de pedidos completados no layout padrão. Consulte as entradas de Bloco Teste e Teste B na figura abaixo.

Account	Order #	State	Av...	Side	Qty	Symbol	Price	Last Cmd	Comments
DEM00376300	12140401	Cancelled		Buy	0/50	YMM8	LMT 12740	AB Completed	AB Child for #121401
test	12140399	Completed	12740	Buy	45/100	YMM8	LMT 12740		DOM
DEM006272	12140400	Completed	12740	Buy	45/50	YMM8	LMT 12740	AB Completed	AB Child for #121401
DEM006272	12140427	Completed	12743	Buy	5/50	YMM8	LMT 12743	AB Completed	AB Child for #121401
test (B)	12140426	Completed	12743	Buy	55/55	YMM8	LMT 12743		DOM
DEM0063505	12140426	Completed	12743	Buy	50/50	YMM8	LMT 12743	AB Completed	AB Child for #121401

Figura 42: Todos Pedidos Completados: 6

Conta / Pedido / Status / Preço Médio de Venda / Posição / Quantidade / Símbolo / Preço / Último comando / Comentários

Pedidos Ativos / Pedidos Completados

Conectado

Nota: Esse recurso só é exibido para um usuário que tem permissões como um administrador de negociações.

Nesse exemplo a quantia exibe 45/100 estavam alocados no pedido inicial Entretanto, o Ba foi completado com o processo de pedido backfill como demonstrado acima no Teste B que exibe 55/55.

Conduzir um Backfill

Esse é um processo manual que permite ao usuário completar o pedido parcialmente complete para evitar duplicação do pedido original.

1. Depois do original BA ser parcialmente preenchido, na janela de pedidos completados, cancele o pedido inicial.
2. Selecione Administrador de alocação e selecione a conta B, crie um novo pedido com a quantia perdida, e clique em transmitir. Consulte as figuras abaixo.



Figura 43: Conta: Bloquear Teste 1 (B)

DEMO023674
 DEMO55555
 Bloquear Teste 1
 Bloquear Teste 1 (B)

Violação de Risco

Essa é uma mensagem de erro gerada pelo OEC Trader quando uma regra de negócios foi quebrada. Consulte o exemplo abaixo.

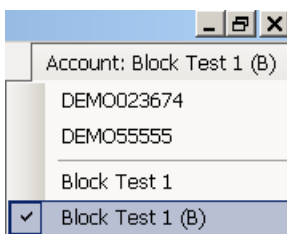
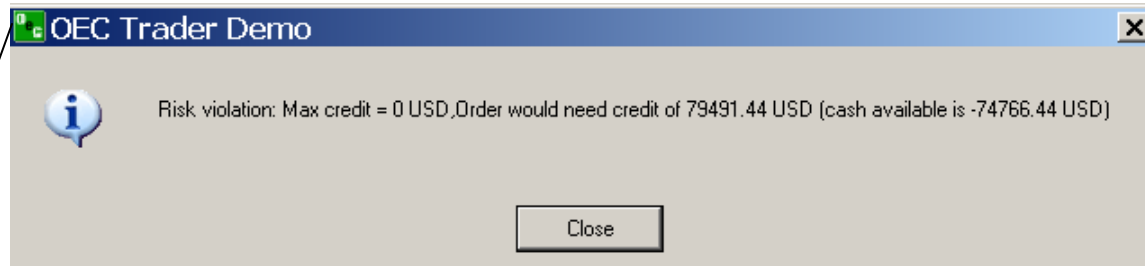

Figura 44: OEC Negociador DEMO

Violação de risco crédito máximo = 0 USD, Pedido precisará de um crédito de 79491,44 USD capital disponível é de: 74766,44 USD)

Fechar